

Carta dei Servizi 2024

Struttura Residenziale Psichiatrica
SRP3.2 VILLA BRUGO

Anteo Impresa Cooperativa Sociale



www.anteocoop.it
anteo@gruppoanteo.it
Facebook Anteo Impresa Sociale

Data di emissione gennaio 2024
Revisione n° 06

Presentazione dell'Impresa Sociale

Anteo, costituita a Biella nel 1993, è un'impresa sociale cooperativa che offre servizi alla persona; è attiva a livello nazionale nella progettazione e nella gestione di servizi complessi nei settori dell'assistenza sanitaria (Health Care) e dell'assistenza a lungo termine (Long Term Care);

Anteo, attraverso una forza lavoro di circa 2.000 dipendenti, opera in campo socio-sanitario, sociale ed educativo e in particolare nel settore delle strutture residenziali per anziani, dei servizi sociali rivolti a disabili, minori, giovani in difficoltà e dei servizi psichiatrici.

Indice	pagina
Presentazione dell’Impresa Sociale	3
La Carta dei Servizi	7
Presentazione del Servizio e Mission.....	7
Presentazione della struttura residenziale e destinatari....	7
Mission.....	7
Come raggiungere la struttura	9
Organizzazione degli spazi e tipologia delle camere	10
Domanda e procedure di accesso ed accoglienza	12
Iter di inserimento	12
Documentazione richiesta per l’ingresso	12
Ingresso.....	13
Periodo di osservazione	13
Progetto Terapeutico Riabilitativo Personalizzato	13
Orari di visita	14
Rientri a casa ed uscite	14
Ricoveri ospedalieri	15
Dimissioni.....	15
Conservazione del posto	15
Staff operativo	16
Organigramma e impegno orario settimanale	16
Attività, ruoli e funzioni degli operatori.....	16
Pianificazione attività di formazione.....	19
Modello organizzativo e programma delle attività.....	20
Programma e numero di ore delle attività offerte	20

Riunione ospiti	21
Giornata Tipo.....	22
Servizi erogati	22
Informazioni relative alla retta.....	24
Relazioni con il Territorio	24
Modalità di coinvolgimento degli enti locali, delle associazioni di volontari, degli enti del terzo settore e delle reti informali sul territorio nelle attività di tipo riabilitativo e risocializzante	24
Modalità operative valorizzanti ed inclusive delle capacità esperienziali negli ospiti e nei familiari	25
Progetti di controllo della qualità.....	26
Obiettivi di miglioramento	26
Principi fondamentali	27
Diritti e doveri degli ospiti.....	28
Tutela della privacy e gestione dei dati	30
Contratto di ospitalità e modalità di condivisione.....	30
Segnalazioni e Reclami	30
Punti salienti dello Statuto Anteo e del Regolamento interno	31
Estratto da Regolamento interno.....	32
Dati del soggetto gestore	34

Gentile Signora ed Egregio Signore,

Le porgiamo il benvenuto nella

S.R.P. 3.2 Villa Brugo

Di Gattinara

Il fascicolo che Le presentiamo costituisce

la “Carta dei Servizi” ai sensi della

Deliberazione della Giunta Regionale

22 dicembre 2021, n. 84-4451

L'équipe del Servizio

La Carta dei Servizi

La Carta dei Servizi è lo strumento informativo che permette di conoscere i servizi offerti, le modalità organizzative adottate, gli impegni programmatici, gli obiettivi di gestione, i criteri di tutela ed i diritti e doveri degli utenti.

La Carta è un patto che si stipula con i **destinatari** del Servizio, cioè le persone che ne fruiscono, i familiari e tutte le parti interessate (operatori, servizi socio assistenziali e sanitari, associazionismo, cittadinanza).

Presentazione del Servizio e Mission

Presentazione della struttura residenziale e destinatari

Avviata nel 2002 come Gruppo Appartamento, trasformata in SRP3.2 nel 2022, prevede interventi socio riabilitativi, con personale nelle 12 ore giornaliere (dalle 8.00 alle 20.00).

La struttura accoglie, in via non esclusiva, utenti stabilizzati e realizza percorsi fortemente personalizzati di tipo terapeutico-riabilitativo, mirati al recupero e supporto delle autonomie, secondo una tempistica anche a lungo termine.

Eroga a favore degli ospiti prestazioni integrate di tipo socio-educativo e assistenziale, realizzate da un'équipe multi-professionale che, a partire dalle abilità e capacità personali, coniuga aspetti riabilitativi ad interventi di sostegno a specifiche disabilità.

Mission

Il Servizio fonda il proprio operato su valori quali il riconoscimento della persona come essere unico ed irripetibile, con il suo diritto di scegliere, di partecipare secondo le proprie

possibilità alla vita sociale, di avere una vita affettiva, di ricevere cure, di lavorare.

La metodologia operativa si sviluppa a partire da alcuni concetti fondamentali:

- costruire un rapporto con l'ospite basato sulla contrattualità, in cui ci si impegna reciprocamente al rispetto del PTRP e del Regolamento interno, firmato al momento dell'ingresso e poi rinegoziato, durante la permanenza, secondo una periodicità condivisa;
- prendere in carico globalmente la persona, al fine di garantirle un soddisfacimento dei bisogni assistenziali, riabilitativi e di autonomia;
- integrarsi con la rete sociale ed amicale della persona;
- attivare strategie e modalità d'intervento orientate ad ampliare le opportunità di scambio in termini di risorse e di affetti, coadiuvare la costruzione di un'identità positiva, favorire l'acquisizione di abilità negli atti della vita quotidiana, nonché promuovere la capacità di trasferire le conoscenze acquisite nel contesto sociale.

Come raggiungere la struttura

Il Servizio si trova a Gattinara, in Corso Valsesia 179.

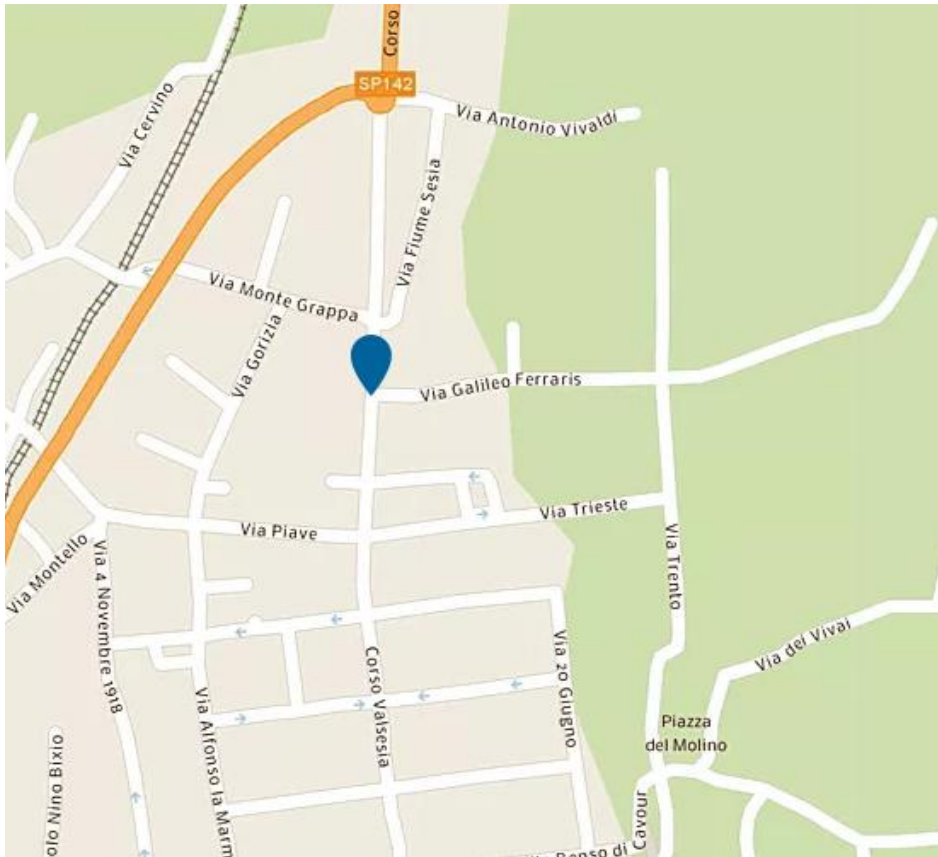

Si può raggiungere:

IN AUTO: arrivando da Torino, imboccare l'autostrada A4 direzione Milano e percorrerla sino al casello di Greggio; prendere quindi la SP594 per Arborio-Ghislarengo-Gattinara

Arrivando da Milano imboccare l'autostrada A4 direzione Torino, seguire successivamente le indicazioni per A26 Gravellona T., prendere l'uscita Romagnano Sesia. Alla rotonda svoltare a sinistra e seguire per Romagnano S. e successivamente per Gattinara.

IN AUTOBUS: Gattinara è raggiungibile con Linea 50 ATAP Vercelli- Alagna. La fermata più vicina è in Via Marconi a 5 minuti dalla struttura

Organizzazione degli spazi e tipologia delle camere

Il Servizio si sviluppa su due piani ed è composto da:

- un ampio soggiorno - sala da pranzo;
- una cucina;
- 2 camere doppie e 1 camera singola ;
- un locale ad uso ufficio ;
- 4 bagni;
- una sala TV e relax;
- un ampio giardino.





Domanda e procedure di accesso ed accoglienza

Iter di inserimento

L'accesso al Servizio avviene su richiesta del Dipartimento di Salute Mentale (DSM) in base ad un Progetto Terapeutico Riabilitativo Personalizzato (PTRP) predisposto e condiviso dagli operatori del servizio e del Centro di Salute Mentale (CSM) inviante, con l'eventuale partecipazione di altri soggetti (Servizio Sociale, Servizi per le Dipendenze).

Il medico inviante predispone la richiesta di inserimento corredata da una breve relazione sulla storia clinica dell'utente e la sottopone per approvazione al responsabile del CSM. Tale relazione verrà successivamente presentata in sede di riunione collegiale all'équipe che si occupa della persona.

Prima dell'inserimento vero e proprio è prevista una visita di conoscenza dell'utente e dei familiari presso la struttura.

Ogni ospite dispone di specifiche figure di riferimento all'interno del Servizio (operatore tutor).

Tempi e modi delle verifiche successive del Progetto, nonché le dimissioni dal Servizio vengono concordati tra l'ospite, la sua famiglia, l'équipe interna ed il medico inviante.

Documentazione richiesta per l'ingresso

- carta d'identità, codice fiscale, patente di guida (se presente), cartella sanitaria, certificato di esenzione totale o parziale della spesa sanitaria, attestato di invalidità civile;
- esami clinici ed ematici;
- fototessera;
- ISEE sanitario (da consegnare CSM);

- Eventuale nomina tutore / curatore / amministratore di sostegno.

Ingresso

L'ingresso dell'ospite nel Servizio è preceduto da un incontro cui partecipano l'ospite stesso, i suoi familiari (e/o tutore/curatore/amministratore di sostegno), lo psicologo responsabile del Servizio, il medico psichiatra inviante e gli operatori di eventuali altri servizi coinvolti. In questa sede tutti i partecipanti prendono visione del PTRP e lo sottoscrivono.

Periodo di osservazione

Con l'ingresso nel Servizio inizia un periodo di osservazione, di durata non superiore a 3 mesi, definito periodo di *assessment*, durante il quale si raccolgono tutti gli elementi possibili relativi ad abilità e disabilità, risorse e aree problematiche del paziente.

Al termine di tale periodo si svolge un incontro di verifica e di condivisione tra i soggetti che hanno sottoscritto il PTRP.

Nel corso dell'incontro, proprio in relazione alla nuova valutazione, può essere ridefinito il Progetto Terapeutico Riabilitativo Personalizzato e si identificano gli obiettivi da raggiungere con l'inserimento nel Servizio. Tale definizione deve essere condivisa ed approvata da tutte le parti.

Progetto Terapeutico Riabilitativo Personalizzato

Il PTRP è lo strumento principale di lavoro all'interno del Servizio.

Permette la definizione di obiettivi raggiungibili attraverso la valutazione dei bisogni dell'ospite.

Coinvolge tutti gli interlocutori significativi per l'ospite e le differenti professionalità dell'ambito sanitario e sociale. Permette di realizzare un percorso riabilitativo integrato, capace di valorizzare le risorse personali e la rete sociale della persona.

Le sue caratteristiche principali sono:

- è individuale;
- ha esiti misurabili in quanto orientato a specifici obiettivi;
- ha come scopo il potenziamento delle abilità relazionali e funzionali dell'ospite;
- ha una durata definita;
- prevede verifiche intermedie, di norma trimestrali, ma comunque definibili in base all'andamento del progetto stesso, che permettono di modulare l'intervento in base ai risultati raggiunti ed a eventuali nuove esigenze.

Orari di visita

Le visite di parenti, amici e conoscenti possono avvenire durante tutta la giornata. È richiesto che i visitatori avvertano il personale in turno, per essere certi che l'ospite interessato si trovi in Struttura al momento della visita. In orario pasti si cerca di preservare la convivialità del gruppo ospiti.

Rientri a casa ed uscite

I rientri al domicilio e le uscite degli ospiti con familiari e/o amici sono definiti secondo quanto previsto dal PTRP.

Ricoveri ospedalieri

In caso di ricovero ospedaliero, in assenza di familiari o tutori/curatori o amministratori di sostegno, la struttura garantisce:

- il collegamento con il reparto ospedaliero per lo scambio delle informazioni a carattere clinico;
- i cambi biancheria e quant'altro necessario in base alle esigenze dell'ospite.

Dimissioni

Le dimissioni degli ospiti avvengono in conformità a quanto previsto dal PTRP.

Conservazione del posto

In caso di rientri temporanei in famiglia o ricoveri è garantita la conservazione del posto, tranne diversa indicazione dell'ente inviante.

Decorsi i 30 giorni di assenza, l'ospite si considera dimesso d'ufficio, salvo deroghe autorizzate preventivamente dal DSM.

Staff operativo

Organigramma e impegno orario settimanale

La Struttura offre servizi in regime residenziale per 12 ore giornaliere, per l'intera settimana e per tutto l'anno.

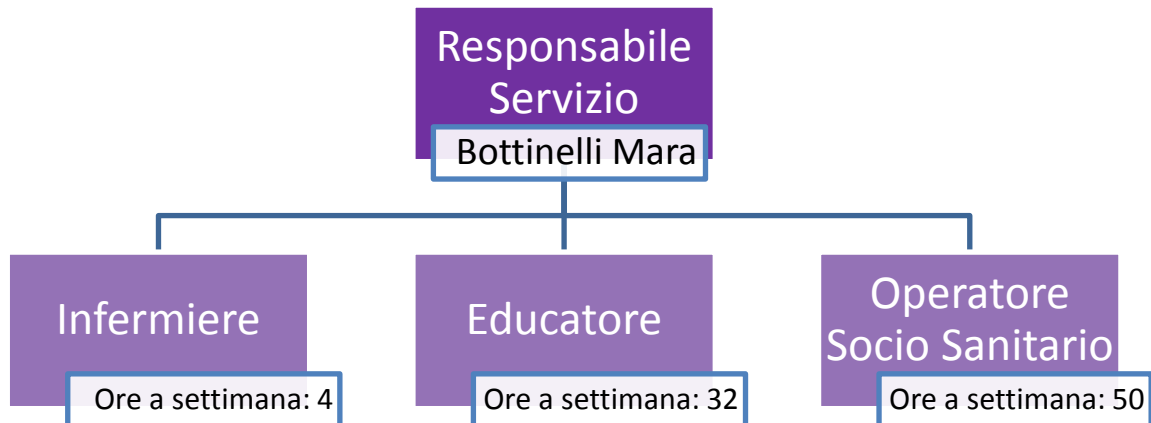

Attività, ruoli e funzioni degli operatori

RESPONSABILE

- partecipa alla stesura dei PTRP ed assume la responsabilità decisionale della loro gestione e verifica all'interno dell'équipe di lavoro;
- partecipa alle "riunioni comunitarie settimanali" con il gruppo degli ospiti;
- coordina gli operatori all'interno del gruppo di lavoro (gestisce il personale, il monitoraggio dei bisogni formativi e la formazione);
- mantiene rapporti costanti con: il Centro di Salute Mentale, i servizi coinvolti nella gestione dell'ospite, le famiglie e/o i tutori/curatori/amministratori di sostegno, le associazioni di volontariato, il vicinato, la rete territoriale;

- partecipa ad incontri programmati di confronto con gli altri servizi della rete territoriale (riabilitazione lavorativa, centro diurno ed alloggi) per la condivisione degli interventi su ognuno dei tre assi riabilitativi principali (casa, lavoro, socialità);
- è responsabile della corretta applicazione del Sistema Gestione Integrato (ISO 9001/Qualità, ISO 45001/Salute e Sicurezza, ISO 14001/Ambiente).

EDUCATORE

- partecipa alla stesura e all'aggiornamento dei PTRP; realizza gli interventi educativi individuali e di gruppo previsti dal PTRP;
- organizza attività interne o esterne dedicate agli ospiti (gite, cene, feste, uscite a tema, ecc.);
- supporta gli ospiti nella promozione delle abilità personali, nell'ampliamento degli spazi di autonomia, nella cura dei rapporti familiari e amicali, nella costruzione di una rete di relazioni interpersonali positive;
- partecipa alle "riunioni comunitarie quindicinali" degli ospiti;
- partecipa agli incontri con il medico referente del progetto dell'ospite;
- mantiene rapporti costanti con il Centro di Salute Mentale, con gli eventuali altri servizi coinvolti nei progetti; con i familiari e/o i tutori/curatori/amministratori di sostegno;
- programma le verifiche dei progetti individuali attraverso la condivisione con gli altri Servizi coinvolti;
- partecipa allo svolgimento delle attività a carattere assistenziale;

- mantiene i contatti con la rete sociale esterna degli ospiti.
- si occupa dell'organizzazione del Servizio: compilazione dei turni, adempimenti di fine mese, gestione della cassa economale e spese degli ospiti;
- si occupa di garantire la pronta e corretta realizzazione degli interventi di manutenzione del Servizio;
- svolge funzione di Preposto in materia di sicurezza nel rispetto delle leggi vigenti

INFERMIERE

- si occupa di verificare la corretta assunzione della terapia da parte dell'ospite, del rifornimento dei farmaci e del controllo delle loro scadenze;
- provvede al controllo delle spese relative ai farmaci;
- rileva, valuta e comunica alle figure sanitarie di competenza ogni significativo elemento circa le condizioni di salute dell'ospite;
- esegue ogni mese il controllo del peso e dei parametri vitali degli ospiti (la frequenza sarà maggiore ove necessario);
- è addetto ai prelievi ed alle medicazioni;
- aggiorna la scheda della terapia farmacologica in base alle prescrizioni mediche;
- mantiene i contatti con i medici di medicina generale ed il referente clinico, svolgendo un ruolo d'interfaccia tra le figure professionali sanitarie ed educative;
- verifica lo stato delle apparecchiature sanitarie presenti in struttura;
- partecipa inoltre allo svolgimento delle attività a carattere assistenziale;

OPERATORE SOCIO SANITARIO

- si occupa della cura della persona, in tutti gli aspetti di igiene personale, cura dell'abbigliamento, gestione dei pasti, cura degli spazi di vita;
- supporta gli ospiti nella progressiva acquisizione di autonomie in tutti gli aspetti della cura di sé, dall'igiene personale all'abbigliamento, dall'alimentazione alla cura degli spazi di vita;
- supporta l'ospite nella gestione delle terapie farmacologiche;
- partecipa alla stesura e all'aggiornamento dei PTRP per gli ospiti di cui è tutor;
- garantisce il rispetto delle norme di igiene degli alimenti

Gli orari di presenza in struttura delle varie figure professionali sono esposti in modo ben visibile all'interno del Servizio.

Pianificazione attività di formazione

Anteo Impresa Sociale ha definito responsabilità e modalità attuative per l'identificazione delle esigenze formative, sia individuali che di équipe e pianifica, eroga, registra gli interventi formativi, verificandone l'efficacia. Il Servizio adatta il proprio Piano formativo agli sviluppi gestionali e normativi; tale documento è presente in ogni Servizio.

Tutto il personale è formato, informato ed aggiornato sui rischi e sugli obblighi dei lavoratori in merito a Salute e Sicurezza sul Lavoro (D.lgs. 81/08), nonché sul Regolamento Europeo n. 679/16 sulla tutela dei dati personali (privacy).

Modello organizzativo e programma delle attività

Le caratteristiche fondamentali del modello organizzativo realizzato presso il nostro Servizio sono:

- organizzazione della giornata secondo una scansione temporale quanto più vicina alle esigenze degli ospiti;
- presenza per ciascun ospite di una cartella personale compilata e costantemente aggiornata dalle differenti figure professionali;
- presenza di un Progetto Terapeutico Riabilitativo Personalizzato (PTRP) per ciascun ospite;
- modalità di lavoro in équipe multiprofessionale;
- presenza di procedure e protocolli per l'organizzazione delle attività;
- rispetto dei requisiti richiesti dalla normativa sull'accreditamento;

Programma e numero di ore delle attività offerte

Le attività programmate all'interno del Servizio hanno lo scopo di aiutare gli ospiti a sviluppare spazi di autonomia nella gestione della propria quotidianità. Questo significa avere cura del luogo in cui si vive, personalizzarlo, renderlo accogliente, piacevole e vivibile.

Si pone particolare riguardo a tutti gli aspetti della cura personale, con riferimento all'abbigliamento ed all'igiene.

Le attività sono scelte compatibilmente con i bisogni dei singoli ospiti, tenendo in considerazione sia un piano individualizzato sia un piano comune, con l'obiettivo specifico di rendere ciascuno partecipe e attivo nella cura di sé e nella gestione comunitaria.

Per alcuni ospiti sono previsti impegni più strutturati, come ad esempio la frequenza alle attività del CD di Gattinara e Borgosesia.

Riportiamo di seguito l'elenco delle attività che gli ospiti inseriti nel Servizio possono svolgere, sottolineando che tale elenco può essere in ogni momento variato e/o ampliato, a seconda delle capacità e dei differenti livelli di autonomia dei singoli utenti:

- *recupero attività di base della persona*: la cura del corpo e dell'igiene personale, la cura dell'ambiente in cui si vive, la capacità di sbrigare piccole commissioni, imparare a lavare, stirare e cucinare; capacità di preparare i pasti e a gestire gli alimenti (spesa settimanale al supermercato, conservazione ecc.); capacità di gestire il proprio denaro;
- *attività di gruppo, ludiche ed espressive*: possono essere svolte sia all'interno del Servizio sia all'esterno e sono finalizzate a migliorare le capacità relazionali;
- *attività di partecipazione alla vita comunitaria*: rientrano in questa categoria tutte quelle attività che promuovono nell'ospite la capacità di collaborare con gli altri per il raggiungimento di un fine comune o che, più semplicemente, sviluppano la possibilità di condividere spazio e tempo con gli altri ospiti;
- *attività lavorative*: sono volte all'acquisizione di specifiche abilità finalizzate al reinserimento lavorativo degli ospiti (pass lavorativi in collaborazione con CSM)

Riunione ospiti

Una volta ogni 15 giorni è previsto uno spazio di confronto e sostegno per gli ospiti del Servizio. La riunione ha come fine organizzativo quello di programmare le attività settimanali e

si configura come un momento di ascolto rivolto agli ospiti, in cui si valorizzano gli interventi di tutti i partecipanti e si promuove la capacità di trovare soluzioni ai problemi mediante il confronto, il sostegno reciproco e la condivisione con i vari membri del gruppo.

Giornata Tipo

Orario	Attività
8.00	Igiene personale e colazione
8.00 - 9.00	Assunzione terapia farmacologica in presenza dell'operatore. Distribuzione sigarette, accendini e soldi in base al progetto individuale.
9.00 - 11.30	Attività con ospiti come da programma attività e attività quotidiane come da pianificazione lavori giornalieri e periodici. Pass lavorativi e attività CD se previsti dal PTRP Spesa alimentare (1 o 2 volte alla settimana)
11.30-14.00	Preparazione pasto, pranzo e riassetto cucina Assunzione terapia farmacologica in presenza dell'operatore.
14.00 – 18.30	Attività come da programma attività quotidiane come da pianificazione lavori giornalieri e periodici. Pass lavorativi e attività CD se previsti dal PTRP Merenda
18.30 – 20.00	Preparazione pasto, cena e riassetto cucina, lavaggio stoviglie
20.00	Consegna chiavi agli ospiti per gestione uscite serali

Servizi erogati

SERVIZI DI BASE COMPRESI NELLA RETTA

Assistenza infermieristica

Interventi educativi

Assistenza socio-sanitaria e tutelare

PASTI:

Ogni settimana viene stilato con gli ospiti un menù settimanale che garantisce varietà degli alimenti tenendo conto di eventuali problematicità (diete, allergie, intolleranze...) e dei gusti e delle capacità di preparazione per ogni singolo ospite. Viene poi quindi preparata una lista della spesa settimanale che viene effettuata con gli ospiti al vicino supermercato. I pasti vengono preparati dagli ospiti stessi, con il supporto dell'operatore, secondo una turnazione concordata in riunione ospiti.

LAVAGGIO BIANCHERIA

Il lavaggio della propria biancheria viene effettuato dagli ospiti stessi, supportati dagli operatori, utilizzando i detersivi e la lavatrice della struttura. Vengono inoltre fornite lenzuola, asciugamani e coperte per il letto e programmato il cambio e lavaggio settimanale.

PULIZIE

Le pulizie delle camere e degli spazi comuni vengono programmate ed effettuate con il supporto degli operatori: i detersivi e il materiale vengono forniti dalla struttura.

FARMACI:

I farmaci che non vengono forniti dal CSM vengono acquistati dall'ospite stesso in farmacia: l'infermiera e l'operatore in turno collabora con i medici di medicina generale per ricette, prescrizioni ecc. L'infermiera, presente 1 giorno alla settimana, effettua prelievi ematici direttamente in struttura, gestisce eventuali terapie depot, rileva la pressione e il peso corporeo.

Informazioni relative alla retta

La retta è definita e gestita dal CSM in relazione all'ISEE sanitario.

Relazioni con il Territorio

Servizi pubblici: Dipartimento di Salute Mentale, Servizi Sociali, C.A.S.A., Ospedale, Medici di Medicina Generale, Case di Cura.

Privato sociale: Cooperativa Sociale “Orso blu”, Cooperativa sociale “Il Bucaneve”

Associazioni di Volontariato: Canile di Rovasenda.

Modalità di coinvolgimento degli enti locali, delle associazioni di volontari, degli enti del terzo settore e delle reti informali sul territorio nelle attività di tipo riabilitativo e risocializzante

I volontari possono essere individuati tra le associazioni presenti nel territorio o tra persone non ancora impegnate nel Servizio, ma sensibili alle problematiche umane e sociali.

Ogni volontario deve essere iscritto ad un'associazione che provveda a fornire tutte le coperture assicurative previste dalle vigenti norme.

La Cooperativa stipula con ognuna delle associazioni di volontariato idonea convenzione che definisce i termini della collaborazione in atto.

Anteo partecipa regolarmente alle attività del Tavolo Promozione della Salute Mentale Biellese.

Modalità operative valorizzanti ed inclusive delle capacità esperienziali negli ospiti e nei familiari

Gli ospiti del Servizio residenziale sono supportati, affinché ne siano protagonisti, nella creazione e attuazione di “buone pratiche” finalizzate ad interessare ed implementare la propria rete sociale, riabilitativa e relazionale. Sostenuto dai pari e dagli operatori, ogni ospite viene coinvolto attraverso lo svolgimento di incombenze e pratiche domestiche, partecipando alle attività riabilitative, raggiungendo in modo indipendente le località di interesse, dal posto di lavoro agli spazi risocializzanti.

Si tratta di percorsi volti a rivalutare e rafforzare autonomie, competenze e fiducia di ciascuno ed in quest’ottica lavoriamo affinché gli ospiti esperti (inseriti da più tempo) facilitino l’inserimento dei nuovi ingressi, a favore di un buon clima complessivo. La riunione settimanale degli ospiti costituisce confronto e dialogo tra pari, utile ad acquisire nuove *skills* (abilità) relazionali.

Anche i familiari o altre parti interessate (amministratori di sostegno, tutori, amici), laddove ritenuti significativi per il Progetto Personalizzato, contribuiscono al raggiungimento e consolidamento di questi obiettivi, con una funzione di sostegno e ove possibile col proprio apporto.

Sono previsti incontri alla presenza dei familiari, allo scopo di condividere gli obiettivi del lavoro, le attività programmate, definire possibili iniziative per il Servizio, individuare contributi esperienziali, interventi di mutuo-aiuto, ecc.

Progetti di controllo della qualità

Il Servizio s'impegna a monitorare periodicamente la percezione della qualità dei servizi ricevuti, attraverso questionari rivolti all'ospite, ai familiari e/o tutori/curatori/amministratori di sostegno e attraverso la gestione delle segnalazioni e dei reclami.

La valutazione del Servizio viene effettuata utilizzando strumenti quali schede di rilevazione, incontri di verifica, supervisioni ed è finalizzata a cogliere il gradimento delle persone ospitate ed il raggiungimento o meno degli obiettivi progettuali.

Obiettivi di miglioramento

La struttura si propone di migliorare i servizi resi ai propri ospiti tramite:

- il maggior coinvolgimento possibile di ospiti e familiari nell'elaborazione del Progetto Terapeutico Riabilitativo Personalizzato;
- la promozione di attività di volontariato;
- un modello operativo coerente con i requisiti di qualità richiesti dalla normativa sull'accreditamento;
- l'attivazione di un comitato interno composto da un rappresentante degli ospiti, uno dei familiari ed uno degli operatori, che si ponga come rappresentativo strumento di raccolta e mediazione rispetto alle varie tematiche organizzative e relazionali che possono emergere nella quotidianità.

Principi fondamentali

Eguaglianza: tutti i Servizi erogati dalla cooperativa Anteo guardano al “principio di eguaglianza dei diritti delle persone”, che si fonda sull’articolo 3 della Costituzione, secondo il quale “Tutti i cittadini hanno pari dignità sociale e sono eguali davanti alla legge, senza distinzione di sesso, di razza, di lingua, di religione, di opinioni politiche, di condizioni personali e sociali”. Il nostro obiettivo consiste nel non limitarci a rispondere a bisogni, che sappiamo essere complessi e diversificati, in modo rigido e con un solo tipo di servizio, bensì nell’offrire una serie di risposte che siano il più possibile “abito su misura” per il Cittadino-Cliente.

Imparzialità e continuità: la cooperativa Anteo svolge la propria attività secondo criteri di obiettività, giustizia ed imparzialità, garantendo la regolarità e la continuità della prestazione.

Diritto di scelta: compatibilmente con le esigenze organizzative, la cooperativa Anteo s’impegna a ricercare criteri di maggiore flessibilità per l’erogazione dei servizi sul territorio.

Partecipazione: la cooperativa Anteo al fine di promuovere ogni forma di partecipazione dei Cittadini, garantisce un’informazione completa e trasparente e ricerca la massima semplificazione delle procedure.

Efficienza ed efficacia: l’erogazione dei Servizi viene effettuata secondo modalità idonee al raggiungimento degli obiettivi di efficienza ed efficacia, nell’organizzazione e nell’attuazione dei progetti generali ed individuali che riguardano le persone fruitrici del Servizio. La cooperativa **Anteo** s’impegna a garantire un costante aggiornamento del

personale, in termini di crescita professionale, al fine di fornire Servizi sempre più rispondenti alle esigenze specifiche della persona, migliorando al contempo la qualità dell'intervento.

Riservatezza: è la “caratteristica di quanto è improntato a discrezione e a rispetto del segreto e dell'intimità” (Devoto-Oli, Le Monnier editrice). Serietà e ritegno, obbligo a non rivelare notizie apprese, ma anche capacità di discernere tra ciò che va mantenuto riservato e ciò che è utile e necessario comunicare in un lavoro integrato tra professionisti.

Diritti e doveri degli ospiti

Il Servizio si impegna affinché agli ospiti vengano riconosciuti i seguenti diritti:

1. di essere supportato con professionalità ed attenzione, nel rispetto della dignità umana e delle proprie convinzioni filosofiche, politiche e religiose;
2. di veder rispettato il proprio spazio abitativo dagli operatori e dagli altri abitanti la casa;
3. di ricevere visite ed ospitare familiari e/o amici, tenendo conto del necessario rispetto e delle esigenze degli altri abitanti la casa;
4. di ottenere dal Servizio informazioni relative alle prestazioni erogate ed alle modalità di accesso;
5. di conoscere il nominativo degli operatori che lo supportano durante la vita nella Struttura;
6. di ottenere che i dati relativi alla propria persona ed a ogni altra circostanza che lo riguardi rimangano tutelati;

7. di produrre memorie e documenti, prospettare osservazioni e formulare suggerimenti utili al miglioramento del Servizio;
8. di proporre reclami: questi debbono essere sollecitamente esaminati ed alla persona interessata deve esserne tempestivamente comunicato l'esito;
9. di essere periodicamente intervistato sul suo grado di soddisfazione circa i servizi resi dalla Cooperativa.

Ogni ospite ha il dovere di:

1. occuparsi della propria igiene personale e curare il proprio abbigliamento, se necessario con l'aiuto del personale;
2. rifare il letto e riordinare la propria camera tutti i giorni;
3. assumere la terapia farmacologia prescritta dal medico;
4. rispettare gli altri ospiti abitanti nel Servizio, così come gli operatori presenti;
5. partecipare alla gestione delle attività domestiche del Servizio, con il supporto degli operatori quando necessario;
6. avere cura degli arredi, degli oggetti e delle attrezzature presenti nel Servizio;
7. partecipare alle attività risocializzanti e/o di inserimento lavorativo previste dal proprio PTRP;
8. avvertire il personale in turno dell'intenzione di allontanarsi dal Servizio, indicando l'ora di rientro;
9. partecipare alla riunione quindicinale della Struttura.

Tutela della privacy e gestione dei dati

Al fine di garantire una corretta gestione della privacy e della sicurezza degli ospiti si è previsto:

- la partecipazione informata dell'ospite e dei familiari al programma riabilitativo, con sottoscrizione del PTRP;
- la garanzia sulle modalità di trattamento e comunicazione dei dati personali, (Regolamento Europeo 679/2016 - GDPR).

Contratto di ospitalità e modalità di condivisione

All'atto dell'inserimento, ogni ospite viene informato sul previsto percorso di inserimento nella Struttura, sul funzionamento della Casa, sul regolamento interno, sui propri diritti e doveri, sulle autorizzazioni e consensi (privacy, terapie, altro) che è necessario siano da egli stesso rilasciate. Il documento viene sottoscritto dalle parti.

Segnalazioni e Reclami

Il Servizio garantisce agli ospiti ed altre parti interessate la possibilità di inoltrare reclami o segnalazioni relativi a disservizi o richieste di miglioramento.

Quanto ricevuto sarà utilizzato per gestire e risolvere le problematiche eventualmente presenti ed intraprendere azioni volte al miglioramento dei servizi erogati.

La procedura di reclamo prevede le seguenti possibilità:

- rivolgersi di persona o telefonicamente al Responsabile/Direttore di Struttura;

- indirizzare un messaggio di posta elettronica all'indirizzo della Struttura, riportato nell'ultima pagina di questa Carta dei Servizi;
- compilare la “Scheda segnalazioni/suggerimenti”, a disposizione presso la Struttura, da imbucare nella cassetta appositamente predisposta.

In alternativa, è possibile la segnalazione diretta alla sede centrale, nei seguenti modi:

- a mezzo e-mail all'indirizzo segnalazioni@gruppoanteo.it
- a mezzo posta ad ANTEO Impresa Sociale - Ufficio reclami - Via Piacenza, 11 – 13900 Biella (BI)

Le comunicazioni saranno esaminate dalla Direzione della struttura nel primo caso e dall'Ufficio reclami nel secondo.

In ogni caso si provvederà a fornire una risposta nel più breve tempo possibile, entro un tempo massimo pari a 30 giorni dal ricevimento della segnalazione.

Punti salienti dello Statuto Anteo e del Regolamento interno

Estratto da Statuto

Art. 4 Scopo: La Cooperativa si propone, con spirito mutualistico e senza fini speculativi, lo scopo di perseguire l'interesse generale della comunità alla promozione umana e all'integrazione sociale dei cittadini attraverso la gestione di servizi sociosanitari ed educativi (...).

Art. 5 Oggetto In relazione al proprio scopo la Cooperativa ha per oggetto la gestione stabile o temporanea in conto proprio o per conto di terzi di servizi alla persona (...).

Anteo Impresa Sociale opera nel campo della salute dal 1993. Oggi gestisce un network socio-sanitario complesso, formato da oltre 150 strutture dislocate sul territorio nazionale: *una* rete di presidi d'eccellenza, in cui lavorano migliaia di professionisti e in grado di rispondere velocemente a qualsiasi necessità di carattere sociale o sanitario.

Anteo gestisce strutture residenziali e semiresidenziali, tra cui Residenze Sanitarie Assistenziali (RSA) per persone anziane, Comunità, Nuclei di Convivenza, Gruppi appartamento, Servizi di Autonomia, Centri Diurni, Servizi Domiciliari e Territoriali per persone anziane, con patologie psichiatriche, con disabilità, con dipendenze, minori ed adulti in difficoltà.

Progetta, implementa e gestisce, autonomamente e in partnership con committenti pubblici e privati, servizi complessi nel campo dell'assistenza sociale e sanitaria (Health-Care e Long-Term-Care).

Anteo realizza un insieme composito di iniziative, progetti e servizi volti ad arginare situazioni di marginalizzazione e ad intervenire sul disagio sociale, occupandosi di sostegno sociale, reinserimento lavorativo, assistenza e prevenzione.

Denominatore comune è *dare nuove opportunità a chi si trova in difficoltà*.

Estratto da Regolamento interno

Nella Struttura, oltre ai diritti e doveri vigono alcune regole da rispettare; citiamo le principali:

- è vietato fumare;
- non si possono introdurre e consumare bevande alcoliche e sostanze stupefacenti;

- non si può ascoltare ad alto volume televisione, radio, Cd, ecc., nel rispetto delle esigenze degli altri ospiti;
- si entra nelle camere da letto degli altri ospiti solo se espressamente autorizzati dal personale;
- è vietato appropriarsi di oggetti che appartengono ad altre persone;
- non si può pernottare all'esterno della Struttura se ciò non è previsto espressamente dal proprio PTRP;
- non si possono far entrare persone non autorizzate dagli operatori
- dalle ore 20.00 alle ore 8.00 ogni ospite deve custodire le chiavi che gli vengono consegnate, avere il cellulare funzionante per poter effettuare e ricevere chiamate, concordare le uscite serali con l'operatore del pomeriggio.

Dati del soggetto gestore

SRP3.2 VILLA BRUGO

CORSO VALSESIA, 179

13045 Gattinara (Vercelli)

Tel. 348 1285418 (dalle 8:00 alle 20:00)

E-mail: villabrugo@gruppoanteo.it

Educatrice del Servizio: Mara Bottinelli

Anteo Impresa Sociale

via Felice Piacenza 11

13900 Biella

P.IVA 01758780025

Codice SDI: SUBM70N

Tel. 015.813401

Fax 015.8134090

E-mail: anteo@gruppoanteo.it

Pec: anteocooperativa@legalmail.it

www.anteocoop.it

La Carta dei Servizi viene riesaminata ogni anno, nel mese di gennaio, al fine di garantirne l'attendibilità dei contenuti.



ANTEO

I M P R E S A S O C I A L E